

CONOSCERE PER CRESCERE



100
Cento anni di
Confagricoltura

*Quindicinale d'Informazione
per l'Impresa Agricola*



Anno 8° N. 12 del 17 giugno 2021

SOMMARIO

- « **GIANSANTI ALL'UNIVERSITÀ DI PAVIA**
- « **GIANSANTI AL QUIRIALE DA MATTARELLA**
- « **CROTTI: "INTESA CON L'ASSESSORATO ALL'AMBIENTE PER SOSTENIBILITÀ"**
- « **AGRITURIST: RILANCIARE L'AGRITURISMO**
- « **NOTE METEO**
- « **CREDITO DI IMPOSTA 4.0: INTERCONNESSIONE BENI STRUMENTALI**
- « **CONTRIBUTO A FONDO PERDUTO: PAGAMENTO AUTOMATIZZATO**
- « **DIRITTO CAMERALE 2021**
- « **ASSEGNO TEMPORANEO FIGLI MINORI**
- « **CONTRIBUTI AGRICOLI UNIFICATI INPS**
- « **AVVISI AGLI ASSOCIATI**
- « **SCADENZE ADEMPIMENTI**

GIANSANTI ALL' UNIVERSITÀ DI PAVIA

Si è svolto il giorno 7 giugno u.s. l'incontro all'Università di Pavia tra il Presidente di Confagricoltura Massimiliano Giansanti e il magnifico Rettore dell'Università di Pavia Francesco Svelto.

All'incontro erano inoltre presenti, il Presidente di Confagricoltura Lombardia Riccardo Crotti, il Presidente di Confagricoltura Pavia Giuseppe Cavagna di Galdana e il prorettore dell'ateneo pavese Hellas Cena.

Ospite il Sottosegretario all'Agricoltura Gian Marco Centinaio.

Al centro dell'incontro l'innovazione tecnologica e la ricerca scientifica.

Secondo il Presidente di Confagricoltura Lombardia Crotti il futuro sarà quello indicato dalla scienza e dalla tecnologia. Le imprese agricole non possono sottrarsi alla sfida del cambiamento che richiede scelte ben precise ed investimenti adeguati. Confagricoltura farà la sua parte per accompagnare le aziende in questo percorso di transizione.

Al centro dei lavori del tavolo promosso dall'Università di Pavia e Confagricoltura il Parco "Gerolamo Cardano" per l'innovazione sostenibile che l'Università vuole realizzare e rendere operativo entro

due anni e il progetto dell'Innovation Hub di Confagricoltura: due progetti interessanti a valutare una possibile collaborazione.

L'agricoltura deve scommettere su nuovi paradigmi di gestione delle aziende, puntando su tecnologia e innovazione, ma sempre con uno sguardo all'ambiente e alla sostenibilità.

“La risposta a queste sfide passa proprio dall' Innovation Hub che Confagricoltura vuole mettere a disposizione degli imprenditori. Alle imprese servono competenze specifiche e puntuali di alto livello. Questo vuole essere il nostro centro di innovazione: un propulsore di servizi e supporto alle imprese, un facilitatore nell'adozione delle nuove tecnologie. Servono agricoltura di precisione, tecnologie e digitale.

Vogliamo essere un preciso punto di riferimento per gli imprenditori agricoli nel percorso obbligato della trasformazione digitale” - così il Presidente di Confagricoltura Massimiliano Giansanti.



IL PRESIDENTE DI CONFAGRICOLTURA AL QUIRINALE

Il presidente di Confagricoltura, Massimiliano Giansanti, è stato ricevuto questo pomeriggio al Quirinale dal Presidente della Repubblica, Sergio Mattarella.

Il Capo dello Stato, nel settembre dello scorso anno, aveva partecipato alle celebrazioni del centenario della più antica Organizzazione agricola italiana.

L'incontro di oggi ha fornito l'occasione per fare il punto della situazione sul settore primario dopo oltre un anno di pandemia, ma anche per evidenziare le sfide dell'agricoltura italiana ed europea: dalla sostenibilità alla sicurezza alimentare, fino alla nuova politica agricola comune.



CROTTI: “INTESA CON L’ASSESSORATO ALL’AMBIENTE PER VINCERE LA SFIDA DELLA SOSTENIBILITÀ”

Il Presidente di Confagricoltura Lombardia ha incontrato l’assessore regionale all’Ambiente e clima, Raffaele Cattaneo, per un confronto costruttivo sui temi centrali per il settore primario lombardo

“Esprimo soddisfazione per il proficuo confronto che Confagricoltura Lombardia ha avuto con l’Assessorato regionale all’Ambiente e clima guidato da Raffaele Cattaneo”. Sono queste le prime parole di Riccardo Crotti, presidente di Confagricoltura Lombardia, dopo l’incontro che si è tenuto ieri su molte tematiche attuali per il settore agricolo lombardo: “Abbiamo trovato grande disponibilità all’ascolto – continua il presidente Crotti – per approfondire il rapporto tra la sostenibilità ambientale e quella economica, obiettivo sempre più importante per le aziende agricole. Durante l’incontro si è poi approfondito anche il tema della conversione degli impianti di biogas a biometano ed il raccordo tra la pianificazione sulla distribuzione dei reflui e il piano aria, oltre al ciclo della fertilità in relazione alla gestione degli effluenti”.

Il presidente di Confagricoltura Lombardia afferma che “queste occasioni dimostrano come si possa contribuire alla crescita del settore primario grazie ad un confronto continuo tra la rappresentanza sindacale e le Istituzioni ed auspichiamo una sinergia sempre più intensa per una corretta individuazione delle problematiche degli agricoltori lombardi ed una definizione degli strumenti futuri nella politica agricola regionale. I dirigenti ed i tecnici di Confagricoltura sono a completa disposizione per ragionare in ottica di “sistema” con tutti gli assessorati di Regione Lombardia sulle questioni attuali per consolidare la tutela della prima regione agricola d’Italia”, ha concluso il presidente Riccardo Crotti.



SOSTEGNI BIS, AGRITURIST: RILANCIARE L'AGRITURISMO CON ARMONIZZAZIONE DELLE NORME E SOSTEGNI FINANZIARI POST COVID

“Non trasformiamo l’agriturismo. È nato e continua ad essere un’attività strettamente connessa a quella agricola, per sostenere il reddito del produttore. Guardiamo avanti accompagnando le imprese verso l’auspicata ripresa, senza tornare a vecchi sistemi che creano differenze tra regione e regione”. Questo l’invito di Augusto Congionti, presidente di Agriturist, l’associazione che riunisce gli agriturismi di Confagricoltura, in relazione all’attività governativa e parlamentare per le misure urgenti connesse all'emergenza da Covid-19 del DL Sostegni Bis.



Mentre nel decreto Sostegni Bis si afferma, giustamente, la stretta connessione di lavoro nelle attività agrituristiche con quella agricola principale – ad avviso di Agriturist –, si rischia, se non si interviene subito per impedire l’abrogazione del

comma 2 dell’art.4 della legge quadro 96/2006, di consentire comportamenti difformi nelle varie regioni, creando disparità e confusione.

“L’agriturismo – spiega Congionti – è regolato da leggi regionali. Per armonizzare il territorio la prima legge quadro sull’agriturismo (n. 730/85) aveva individuato il criterio guida del tempo lavoro, cioè quello necessario allo svolgimento dell’attività, agricola e agriturstica. Questo principio, adottato e riconosciuto dalle regioni, era riuscito a rendere omogenea l’attività sul territorio nazionale, chiarendo pure i rapporti tra imprese agrituristiche e pubblica amministrazione. Quindi, per Agriturist, il parametro da continuare ad utilizzare per il rapporto di connessione tra le due attività non può che essere basato sul calcolo del tempo lavoro”.

Infine, va assolutamente considerata l’entità delle perdite subite dalle aziende agricole sul fatturato dell’attività connessa, cioè quella agriturstica. “I 24mila agriturismi italiani, con la pandemia e le conseguenti restrizioni, hanno perso oltre 1 miliardo e duecento milioni di euro – conclude Congionti - Non vorremmo rischiare ora di rimanere fuori anche dal meccanismo dei contributi di ristoro”.

INFORMAZIONI SULLO STATO DELLE RISERVE IDRICHE E NEVOSE

Prosegue la rubrica sullo stato delle riserve nevose ed idriche.

Dopo i segnali positivi delle scorse settimane, l'analisi del manto nevoso evidenzia come l'accumulo alle quote medio alte, nell'intorno dei 2500 mslm, è di fatto scomparso, come desumibile dal primo grafico basato sui dati delle ormai note stazioni di misura: il Sestriere e Ceresole, significative per il bacino del Po e per le Alpi Cozie e Graie, e quindi base per le derivazioni del Canale Cavour, la stazione di Alagna bocchetta delle Pisse, significativa per il bacino del Sesia e quindi il Roggione di Sartirana e la stazione di Macugnaga significativa per il bacino del lago Maggiore e quindi per le utenze derivate dal Ticino, queste ultime stazioni significative per un'informazione sul manto nevoso nelle alpi Pennine.

Si riporta quindi il confronto degli ultimi 15 anni al 16 giugno di ciascun anno.

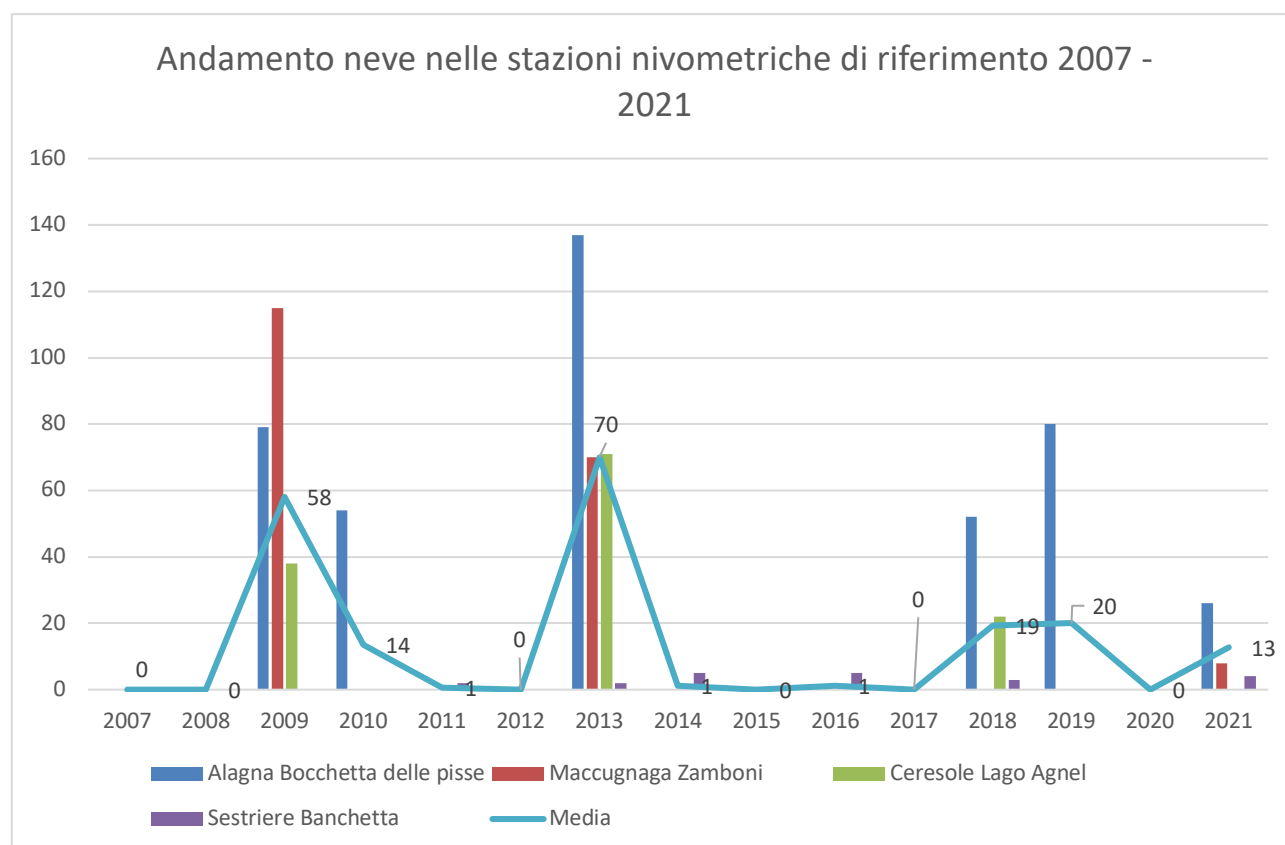

Analizzando invece due stazioni a quote nell'intorno dei 2900 metri, Il Rifugio Sommeiller a Bardonecchia e il Passo del Moro a Macugnaga si può riscontrare un accumulo nevoso superiore alla media dell'ultimo decennio, anche se leggermente inferiore agli ultimi anni.

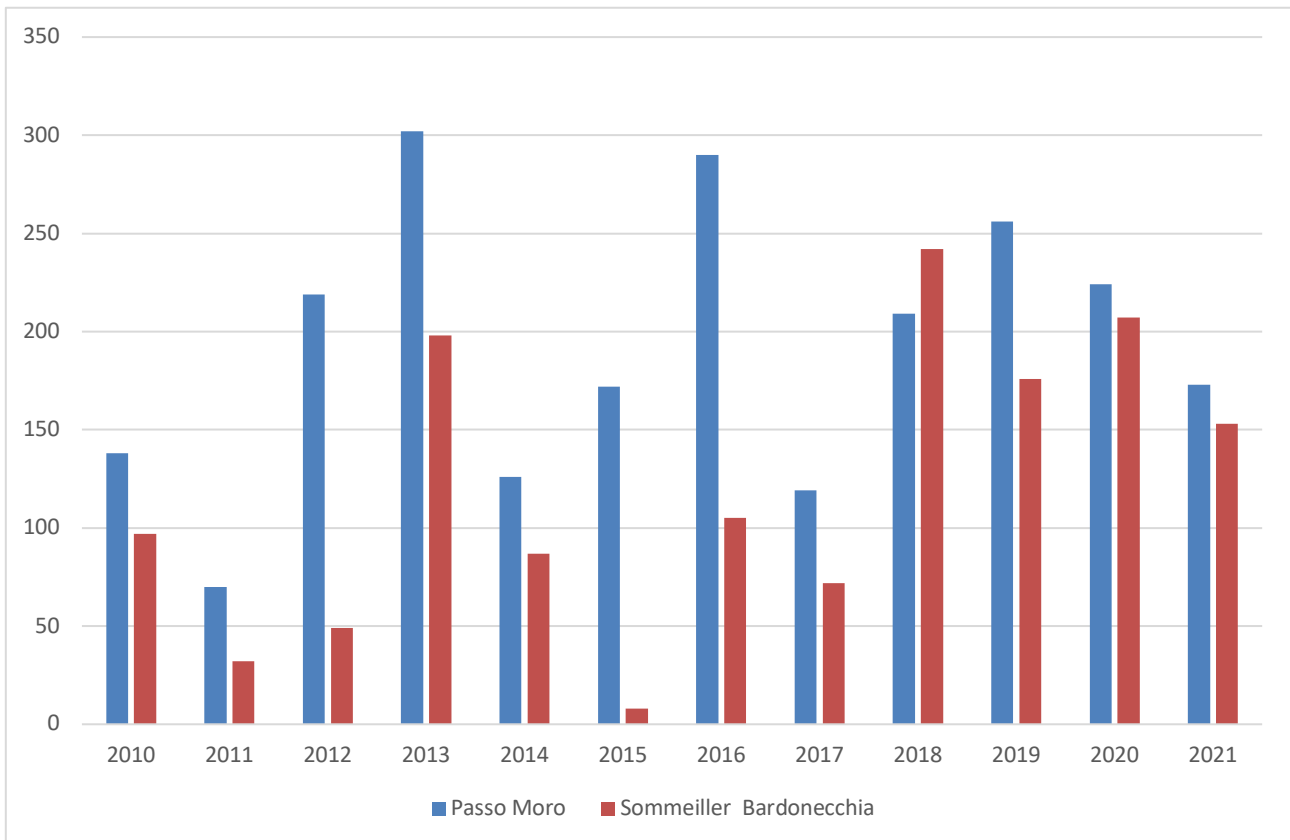

Passando poi ad analizzare lo stato del lago Maggiore riportiamo i dati odierni dal sito laghi.net:

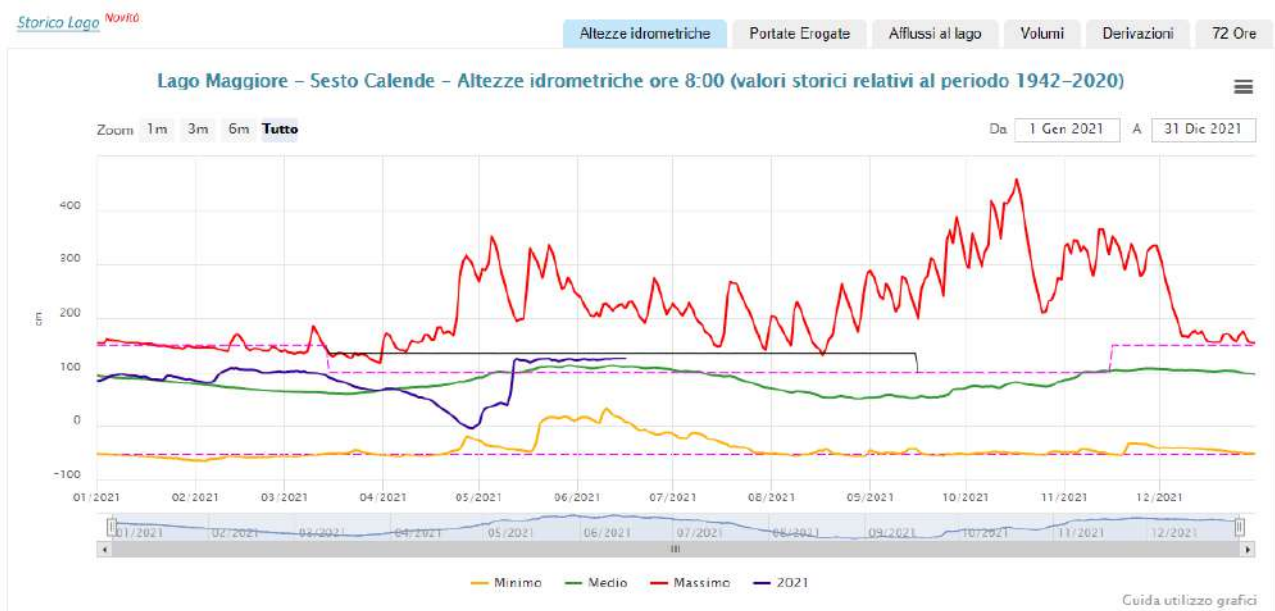

L'altezza idrometrica all'idrometro di Sesto Calende si mantiene leggermente superiore ai 120 cm ormai dal 13 maggio scorso, con un equilibrio tra afflussi e deflussi, il che comporta il mantenimento del volume invasato, dato estremamente positivo in previsione dei prossimi picchi di derivazione.

Questo dato rappresenta un valore leggermente superiore alla media storica e garantisce una regolarità delle derivazioni per almeno un ulteriore mese.

Nonostante questi dati positivi sia di accumulo che di derivazioni dai corsi d'acqua principali, si riporta di seguito il dato a ieri delle derivazioni praticate da Est Sesia dal sito *estsesia.it*, sono segnalate numerose criticità soprattutto in Lomellina con riduzioni superiori al 35%, un dato preoccupante in questa fase della stagione.

Idrometria del giorno

mercoledì, 16 giugno 2021

Derivazioni da Sesia	16 giu	15 giu
rogge Mora, Busca e Biraga (m ³ /s)	12.000	12.000
roggione di Sartirana (m ³ /s)	---	---
Derivazioni da Po e Dora Baltea	16 giu	15 giu
canale Cavour a valle del fiume Sesia (m ³ /s)	52.270	54.550
Derivazioni da Ticino	16 giu	15 giu
canale Regina Elena (m ³ /s)	70.000	70.000
roggia Molinara di Oleggio (m ³ /s)	5.500	5.500
naviglio Langosco e roggia Molinara di Galliate (m ³ /s)	25.000	25.000
naviglio Storzese (m ³ /s)	---	---
rogge Magna e Castellana (m ³ /s)	2.000	2.000
Lago Maggiore Sito ufficiale lago.net	16 giu	15 giu
quota invaso all'idrometro di Sesto Calende (m)	1,26	1,26
quota invaso all'idrometro di Sesto Calende (m s.l.m.)	194,27	194,27
pari ad una riserva utile (mil. m ³)	369,6	369,6
deflusso superfluo a valle della diga della Micina (m ³ /s)	0	0
deflusso minimo vitale (m ³ /s)	17	17

Sicuramente tale criticità, che da sommaria lettura potrebbe apparire non coerente con le derivazioni in competenza, è da ricercare nella mancanza di colature e di risorgenze (fontanili) in conseguenza del ritardato uso della risorsa irrigua. Il contributo delle risorse interne è stimabile in quasi il 30 % del fabbisogno totale. Ulteriore complicazione è rappresentata dall'attuale contemporaneità della prima bagnatura del riso e del mais.

In questa fase tutte le parti in campo potranno in essere i necessari accorgimenti per utilizzare la risorsa in continuo ed evitare scarichi anche parziali, intervenendo anche sugli invasi delle centrali idroelettriche sui canali e sui corsi d'acqua interni che, qualora mantenuti a quota costante anche in presenza di oscillazioni di portata, possono determinare gravi squilibri.

Sono segnalate situazioni particolarmente complesse soprattutto dove la risorsa irrigua è principalmente fornita da corsi d'acqua interni che fungono da trincee drenanti o da fontanili oltre che sui terminali dei canali. Tali criticità devono portare a riflettere su come utilizzare al meglio la risorsa irrigua nell'arco della stagione primaverile ed estiva così da garantire la ricarica della falda e il riutilizzo della risorsa.

Dalle osservazioni della ricarica della falda emerge come la crescita del livello, fondamentale per la piena attivazione dei fontanili, stia avvenendo con un fattore di crescita molto inferiore rispetto alla media degli ultimi decenni.

Da questa newsletter si riportano le osservazioni della quota della falda presso il punto di osservazione a Sartirana Lomellina.

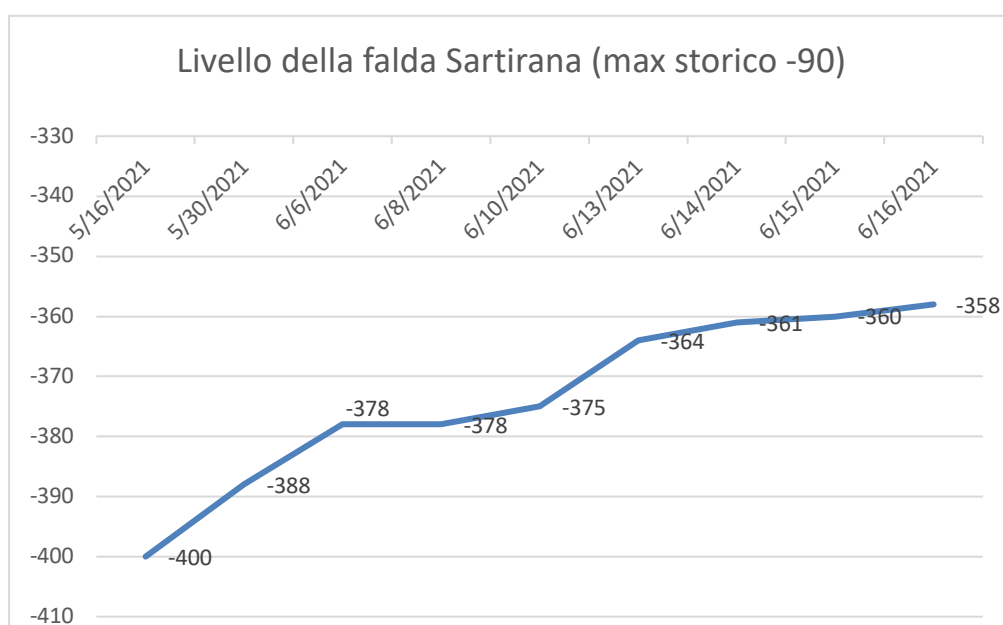

L'escursione primaverile/estiva della falda è stimabile in circa 300 cm, ad oggi si può riscontrare un aumento di poco più di 40 cm, tale ridotta escursione, dovuta alla tardiva irrigazione, iniziata da poco più di due settimane, determina la ritardata riattivazione dei fontanili come sopra richiamato.

Nei prossimi numeri della newsletter si proseguirà nell'analisi dei dati, nel frattempo la struttura di Confagricoltura è al fianco degli Associati per gestire le situazioni più complesse.

CREDITO DI IMPOSTA 4.0: INTERCONNESSIONE BENI STRUMENTALI

L'Agenzia delle entrate di intesa con il MiSE ha pubblicato una risposta chiarificatrice in ordine alle modalità di calcolo del credito d'imposta per l'acquisto di beni strumentali la cui interconnessione con il sistema aziendale avviene in un periodo successivo a quello dell'investimento. Il chiarimento, più volte richiesto da Confagricoltura a seguito dei dubbi interpretativi sorti in fase applicativa, consiste nella precisazione per cui la possibilità di applicare l'agevolazione in misura piena sull'investimento realizzato, può avvenire solo se il bene viene acquistato ab origine con le caratteristiche tecniche previste dall'allegato A (elenco beni 4.0), e soltanto in un secondo momento interconnesso.

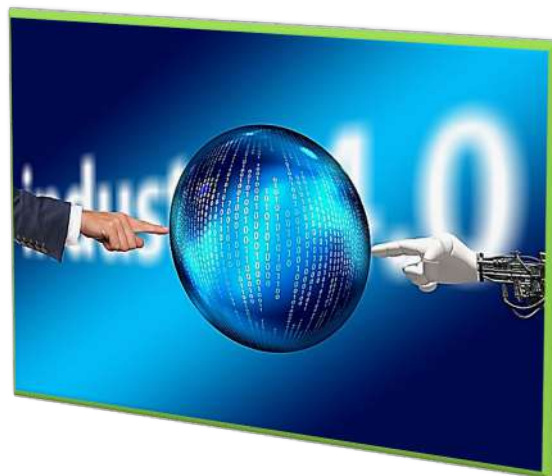

L'interconnessione tardiva può dipendere:

- Dalla necessità di un adeguamento delle caratteristiche tecniche del bene, tramite modifiche o integrazioni che lo rendano, successivamente alla sua entrata in funzione, in grado di soddisfare tutti i requisiti richiesti dalla disciplina 4.0;
- Dalla necessità di adottare o adeguare i sistemi informatici ai quali il bene dovrà interconnettersi.

Viene infine evidenziato che, per poter mantenere il diritto dell'agevolazione, è necessario che l'interconnessione dei beni deve perdurare per l'intera durata dell'incentivo.

CONTRIBUTO A FONDO PERDUTO: PAGAMENTO AUTOMATIZZATO

L'Agenzia Entrate informa che provvederà al pagamento automatizzato (come da Dl Sostegni Bis art. 1), di importo pari a quello già erogato per coloro che hanno beneficiato e percepito il Contributo a Fondo Perduto 2021 senza presentazione di nuove istanze.

Si attendono istruzioni per conteggi nuove istanze con parametro infrannuale.



DIRITTO CAMERALE 2021

La presente per comunicare che restano invariati importi e scadenze del diritto camerale anno 2021.

Forma giuridica	Sede		Unità locale	
Imprese individuali	€	53,00	€	11,00
Società semplici agricole	€	60,00	€	12,00

ASSEGNO TEMPORANEO PER I FIGLI MINORI (ASSEGNO PONTE)

Per il semestre dal 1° luglio al 31 dicembre 2021 il Governo - in via transitoria e in attesa dei decreti attuativi che definiranno l'entrata in vigore dell'Assegno Unico e Universale (vedi Nota Enapa n. 83/2021) - ha introdotto **l'assegno temporaneo per i figli minori** a favore di tutte quelle famiglie che finora erano escluse dalla percezione degli ANF.

Pertanto, interessati a richiedere **l'assegno temporaneo per i figli minori** sono le famiglie di:

- ❑ **lavoratori autonomi** (CD/IAP, Art, Comm.);
- ❑ **soggetti inattivi/disoccupati o incapienti;**
- ❑ percettori di **Reddito di cittadinanza**, che lo riceveranno senza dover presentare alcuna domanda.



A. L'assegno temporaneo è riconosciuto ai nuclei familiari che al momento della presentazione della domanda e per tutta la durata del beneficio siano in possesso congiuntamente dei seguenti **requisiti**:

- ❑ essere **cittadino italiano o di uno stato membro** dell'unione europea, o un suo familiare titolare del diritto di soggiorno o essere cittadino di uno stato non appartenente all'Unione europea, in possesso del **permesso di soggiorno Ue** per soggiornanti di lungo periodo o del permesso di soggiorno per motivi di lavoro o di ricerca almeno semestrale;
- ❑ essere **soggetto al pagamento dell'imposta sul reddito in Italia**;
- ❑ essere **domiciliato o residente in Italia** e avere i **figli a carico fino al compimento dei 18 anni d'età**;
- ❑ essere **residente in Italia da almeno due anni**, anche non continuativi, oppure essere titolare di un contratto di lavoro a tempo indeterminato oppure a tempo determinato di durata almeno semestrale.
- ❑ **Isee**, in corso di validità, **non superiore a 50 mila euro**, secondo le tabelle riportate in calce al decreto.

L'**erogazione dell'assegno** avviene mediante accredito sull'IBAN indicato dal richiedente o mediante bonifico domiciliato.

B. **La domanda va presentata all'INPS entro il 30 giugno 2021 in via telematica o attraverso i Patronati**, secondo le indicazioni che verranno fornite dall'Istituto, però, per le domande presentate entro il 30 settembre 2021 sono corrisposte le mensilità arretrate a partire dal mese di luglio 2021.

L'assegno temporaneo per figli minore è incompatibile con assegno per il nucleo familiare, per il quale occorre fare domanda come gli anni scorsi.

CONTRIBUTI AGRICOLI UNIFICATI INPS. DIFFERIMENTO DEI PAGAMENTI RELATIVI AL PERIODO 1/11/20-31/01/21

Si rende noto che l'INPS – di concerto con il Ministero del Lavoro – ha disposto il differimento in via amministrativa del pagamento della contribuzione agricola unificata afferente al periodo compreso tra il primo novembre 2020 e il 31 gennaio 2021 che, come noto, è interessato dall'esonero contributivo disposto dagli articoli 16 e 16 bis della legge n. 176/2020 (per i mesi di novembre e dicembre 2020) e dall'art. 19 della legge n. 69/2021 (per il mese di gennaio 2021).

Il rinvio – disposto con il messaggio INPS n. 2263 pubblicato nella tarda serata di ieri 11 giugno del 2021 – è motivato dai ritardi dell'Istituto nella predisposizione ed attivazione della procedura di presentazione dell'istanza di sgravio.

Ed infatti il messaggio precisa che il differimento avrà efficacia *“fino alla definizione degli esiti della domanda di esonero”*.

Viene inoltre precisato che il rinvio delle scadenze dei versamenti riguarda tutte le tipologie di contribuenti che rientrano nell'ambito di applicazione delle norme citate, e dunque sia i datori di lavoro che i lavoratori autonomi del settore agricolo.

Pertanto, il differimento riguarda nell'immediato anche la contribuzione relativa agli operai agricoli occupati nel IV trimestre 2020, in scadenza il prossimo 16 giugno.





SI COMUNICA A TUTTI GLI ASSOCIATI CHE A PARTIRE DAL GIORNO **21 GIUGNO P.V.**
LE COORDINATE BANCARIE DI **CONFAGRICOLTURA PAVIA** E **UNAGRI SRL** SUBIRANNO
UNA VARIAZIONE.

SI RIPORTANO DI SEGUITO LE NUOVE COORDINATE:

CONFAGRICOLTURA PAVIA

INTESA SAN PAOLO - IBAN: **IT 27 Y 03069 09606 100000179869**

UNAGRI SRL

INTESA SAN PAOLO - IBAN: **IT 13 I 03069 09606 100000180230**

AVVISO IMPORTANTE AGLI ASSOCIATI



Gentile Associato,

in considerazione degli obblighi introdotti in materia di erogazione di contributi pubblici da parte delle Amministrazioni competenti, Le segnaliamo quanto segue:

"... L'Amministrazione pubblica (Regione Lombardia, AGEA, ecc..)

comunicerà con il beneficiario soltanto attraverso l'indirizzo PEC dichiarato nel fascicolo aziendale.

Pertanto, le imprese agricole beneficiarie di contributi (PAC, PSR, OCM) devono possedere e a

mantenere attivo e aggiornato il proprio indirizzo PEC. In caso contrario l'Amministrazione si ritiene

sollevata da qualsiasi obbligo o responsabilità di notifica..."

Vi invitiamo pertanto ad attenervi a quanto sopra esplicitato, mantenendo sempre attivo il vostro dominio di Casella Elettronica di Posta Certificata, comunicando al vostro ufficio di zona eventuali problematiche e modifiche.

Il Personale degli Uffici di Zona è a disposizione in ogni momento per spiegarvi l'importanza di questo ulteriore aggravio burocratico che, *se non opportunamente attenzionato, può portare a problemi nella gestione dei contributi regionali spettanti a ciascuna Impresa Agricola.*

La PEC aziendale di ciascuna impresa diventa sempre più il riferimento di tutta la corrispondenza ufficiale, compresa la notifica di avvisi di pagamento, per cui come Confagricoltura siamo a fornire tutta la necessaria collaborazione così da migliorare sempre più, per chi ancora non lo pratici, il presidio e il controllo della PEC.

Non esiti a contattare gli Uffici per tutti i chiarimenti necessari.

DA NON DIMENTICARE

SCADENZE ADEMPIMENTI:

- ❑ **25 GIUGNO 2021:** invio alle dogane degli elenchi INTRASTAT mensili
- ❑ **30 GIUGNO 2021:** dichiarazione IMU 2021 (particolari casistiche)
- ❑ **30 GIUGNO 2021:** versamento del saldo e dell'acconto delle imposte sui redditi
- ❑ **16 LUGLIO 2021:** versamento IVA mensili giugno



Riservatezza:

Le informazioni, i dati e le notizie contenute nel presente documento ed i riferimenti ivi riportati, hanno carattere confidenziale, sono tutelati dalla riservatezza e sono ad uso esclusivo del destinatario secondo i termini del vigente Regolamento europeo 679/2016 – GDPR-.

Se avete ricevuto questo documento significa che il Vs indirizzo di posta elettronica è conosciuto perché cliente e/o fornitore e/o espressamente autorizzati e/o reso pubblico attraverso elenchi internet e/o siti web. Qualora non desideriate ricevere in futuro comunicazioni dalla ditta scrivente, inviate un messaggio di posta elettronica al mittente, indicando gli indirizzi da cancellare.

La diffusione, distribuzione e/o la copiatura del documento trasmesso da parte di qualsiasi soggetto diverso dal destinatario è proibita ai sensi dell'art. 616 c.p., e viola la normativa comunitaria e nazionale in materia di protezione dei dati personali (Reg. UE 679/2016 e D.Lgs. 196/03).